



Superintendencia de Puertos y Transporte
República de Colombia



Bogotá, 06/12/2017

Al contestar, favor citar en el asunto este
No. de Registro **20175501575271**



Señor
Representante Legal
LINEAS NACIONALES DE TRANSPORTES S.A.S.
CARRERA 48 No. 74 - 105 LOCAL 1
BARRANQUILLA - ATLANTICO

Respetado (a) Señor (a)

Para su conocimiento y fines pertinentes de manera atenta me permito comunicarle que la Superintendencia de Puertos y Transporte, expidió la (s) resolución (s) Nos. 63433 de 04/12/2017 POR LA CUAL SE INCORPORA PRUEBAS Y CORRE TRASLADO PARA ALEGATOS DENTRO DE UNA INVESTIGACION ADMINISTRATIVA A ESA EMPRESA, para lo cual le anexo fotocopias de la misma.

Sin otro particular.

Diana C. Merchan B.
DIANA CAROLINA MERCHAN BAQUERO*
COORDINADORA GRUPO NOTIFICACIONES
Transcribió: ELIZABETH BULLA
Revisó: RAISSA RICAURTE

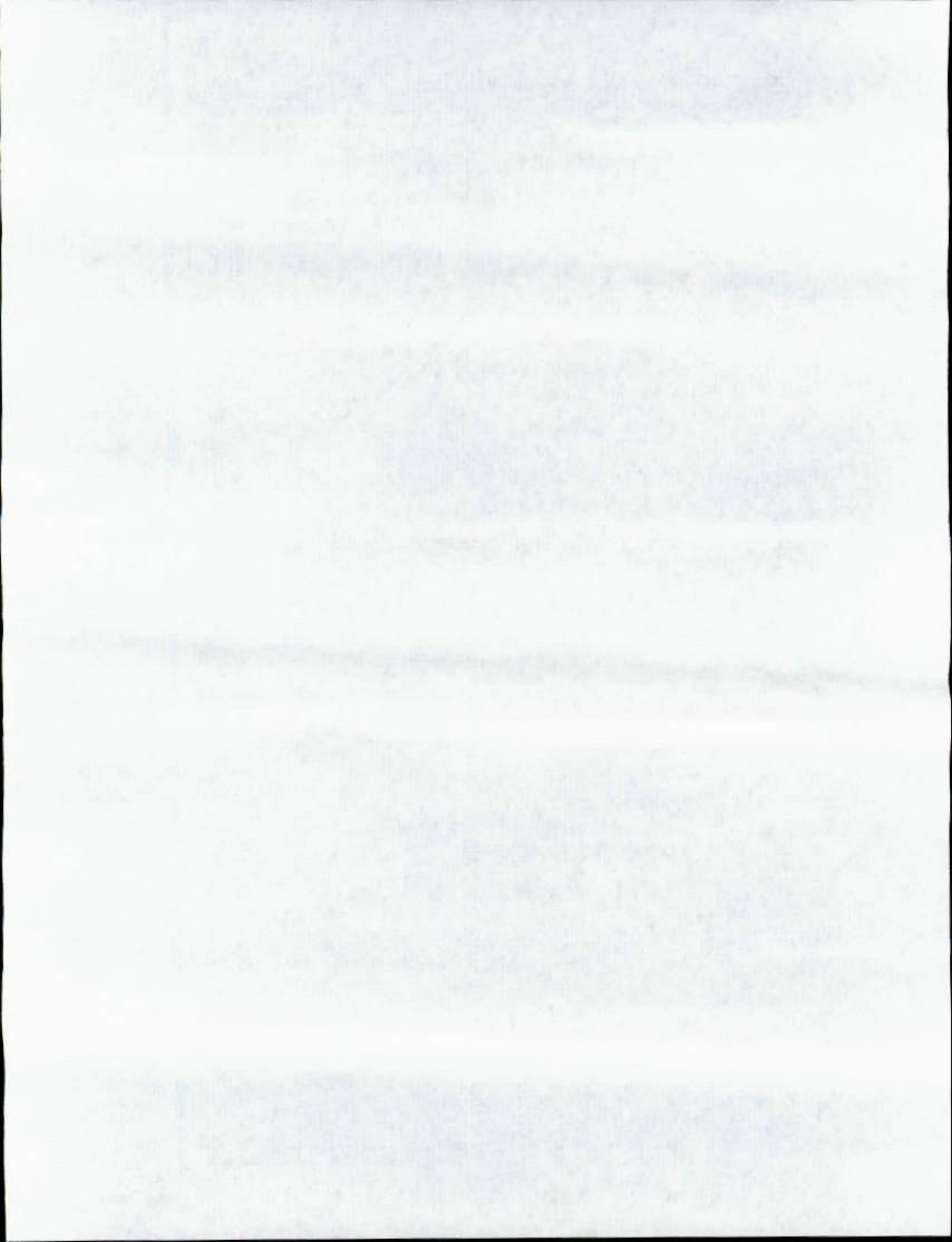

203 433
REPÚBLICA DE COLOMBIA



Libertad y Orden

MINISTERIO DE TRANSPORTE
SUPERINTENDENCIA DE PUERTOS Y TRANSPORTE

AUTO No. 63433 del 04 DIC 2017

Por el cual incorporan pruebas y se corre traslado para Alegar de Conclusión dentro del procedimiento administrativo sancionatorio iniciado mediante Resolución No. 26612 del 5 de julio de 2016, contra la empresa de Servicio Público de Transporte Terrestre Automotor Especial LINEAS NACIONALES DE TRANSPORTES S.A.S. identificada con NIT. 9004756374

LA SUPERINTENDENTE DELEGADA DE TRÁNSITO Y TRANSPORTE TERRESTRE
AUTOMOTOR

En ejercicio de las facultades legales y en especial las que le confiere el numeral 9, del artículo 44 del Decreto 101 de 2000; numeral 9 y 13 del artículo 14 del Decreto 1016 de 2000, los artículos 3, 4 y 10 del Decreto 2741 de 2001, Artículo 2.2.1.6.1.2 del Decreto 1079 del 2015 Ley 336 de 1996, Ley 1437 de 2011, Ley 1564 de 2012 y

CONSIDERANDO

1. La Superintendencia Delegada de Tránsito y Transporte mediante Resolución No. 26612 del 5 de julio de 2016 ordenó abrir investigación administrativa contra la empresa de Servicio Público de Transporte Terrestre Automotor Especial LINEAS NACIONALES DE TRANSPORTES S.A.S., con base en el informe único de infracción al transporte No. 15327509 del 10 de marzo de 2016, por transgredir presuntamente los Literales d) y e) del artículo 46 de la Ley 336 de 1996, por transgredir presuntamente el código de infracción 587, que indica *"Cuando se compruebe la inexistencia o alteración de los documentos que sustentan la operación del vehículo y sólo por el tiempo requerido para clarificar los hechos."* del artículo 1° de la Resolución 10800 de 2003, en concordancia con el código 518, esto es, *"Permitir la prestación del servicio sin llevar el Extracto del Contrato."*
2. Dicho acto administrativo quedó notificado por AVISO el 1 de agosto de 2016, y la empresa a través de su representante leagl Geovanni Quiroga Quintero hizo uso del derecho de defensa que le asiste, ya que mediante oficio radicado a ésta entidad bajo el No. 20165600632722 del 11 de agosto de 2016 presentó escrito de descargos
3. Al escrito anterior, acompaña los siguientes documentos:

AUTO No. del 63433 04 DIC 2017

Por el cual incorporan pruebas y se corre traslado para Alegar de Conclusión dentro del procedimiento administrativo sancionatorio iniciado mediante Resolución No. 26617 del 5 de julio de 2016, contra la empresa de Servicio Público de Transporte Terrestre Automotor Especial LINEAS NACIONALES DE TRANSPORTES S.A.S. identificada con NIT. 9004756374

- Copia de extracto de contrato 208015212201602130617
- Copia de certificado de existencia y representación legal

4. En el mismo documento, se solicitan el oficio y practica de las siguientes pruebas:

- Solicita declaración del oficial que impuso el IUIT
- Solicita declaración del conductor del vehículo
- Solicita declaración del propietario del vehículo

5. En el marco de lo expuesto y en ejercicio de su potestad, el Consejo de Estado Sala de lo Contencioso Administrativo sección Cuarta, en la sentencia del 23 de julio de 2009, expediente No. 25000-23-25-000-2007-00460-02 (0071-09), ha señalado:

"Las pruebas deben ceñirse al asunto materia del proceso y se rechazarán las que versen sobre hechos notoriamente impertinentes y las manifiestamente superfluas. Lo anterior significa que las pruebas deben ser conducentes, pertinentes y eficaces y el medio probatorio apto jurídicamente para demostrar los hechos alegados. (...) Es decir, que la conducencia es la aptitud legal del medio probatorio para probar el hecho que se investiga, y que requiere de dos requisitos esenciales, que son: que el medio probatorio respectivo este autorizado y no prohibido expresa o tácitamente por la ley; y que ese medio probatorio solicitado no esté, prohibido en particular para el hecho que con él se pretende probar. En tanto que la pertinencia se refiera a que el medio probatorio guarde relación con los hechos que se pretenden demostrar".

Lo anterior significa que para determinar si procede el decreto de las pruebas propuestas por las partes, el juez debe analizar si éstas cumplen con los requisitos legales, esto es, con los requisitos de conducencia, pertinencia, utilidad y legalidad. La conducencia consiste en que el medio probatorio propuesto sea adecuado para demostrar el hecho. La pertinencia, por su parte, se fundamenta en que el hecho a demostrar tenga relación con el litigio, la utilidad, a su turno, radica en que el hecho que se pretende demostrar con la prueba no esté suficientemente acreditado con otra. Finalmente, las pruebas, además de tener las características mencionadas, deben estar permitidas por la ley"

Luego, teniendo en cuenta las pruebas que obran en el expediente y al tenor de su pertinencia, utilidad y conducencia, en consonancia con lo previsto por el artículo 50 de la Ley 336 de 1996, y de los artículos 40 y 47 de la Ley 1437 de 2011, es necesario referirnos en los siguientes términos:

6. Incorporar y dársele el valor probatorio que corresponda a las siguientes pruebas Documentales:

6.1. Informe Único de Infracción al Transporte No. 15327509 del 10 de marzo de 2016

AUTO No. del

Por el cual incorporan pruebas y se corre traslado para Alegar de Conclusión dentro del procedimiento administrativo sancionatorio iniciado mediante Resolución No. 26612 del 5 de julio de 2016, contra la empresa de Servicio Público de Transporte Terrestre Automotor Especial LINEAS NACIONALES DE TRANSPORTES S.A.S. identificada con NIT. 9004756374

7. Rechazar las siguientes solicitudes por los motivos enunciados a continuación

- Declaración del oficial que impuso el comparendo: El Despacho considera que el medio solicitado no resulta útil desde el punto de vista probatorio, pues el policía de tránsito es considerado funcionario público y el informe único de infracción de transporte (IUIT) que emite, toma el carácter de público y como consecuencia de auténtico, lo que implica que da fe de su otorgamiento, de su fecha y de las declaraciones que en él se hagan, en atención a lo normado en los artículos 244 y 257 de la Ley 1564 del 2012 (Actual Código General del Proceso).
- De otra parte, respecto de la solicitud de declaración del conductor del vehículo con el fin de informar lo que conoce con relación a los hechos de la investigación, el Despacho considera que el medio solicitado no resulta útil desde el punto de vista probatorio, ya que dichas circunstancias fueron plasmadas en el IUIT N° 15327509 razón por la cual el testimonio solicitado, sería un desgaste procesal inocuo ya que no portarían elementos adicionales a la investigación administrativa.
- De otra parte, respecto de la solicitud de declaración del propietario del vehículo con el fin de informar lo que conoce con relación a los hechos de la investigación; se debe anotar que el testimonio mencionado en la forma que fue solicitado no aporta elementos adicionales a hechos investigados, toda vez, que el señor no tuvo percepción directa de las circunstancias de tiempo modo y lugar en los que ocurriendo los hechos investigados, teniendo en cuenta que no se encontraba presente en los momentos que ocurrieron los hechos, observado en esta forma que la prueba en comento no resultaría útil en la presente investigación.

Para el Despacho las pruebas incorporadas en el presente proveído, se consideran conducentes, pertinentes y útiles para el esclarecimiento de los hechos materia de investigación, pues resultan el medio idóneo que conlleve a la verdad real o material, en otras palabras, que generan convencimiento en el operador jurídico. Por tanto, señala esta Autoridad de Tránsito y Transporte que las pruebas documentales arriba referidas serán objeto de apreciación y valoración para proferir decisión de fondo en el actual procedimiento administrativo sancionatorio, la cual será en lo que a Derecho corresponda.

8. Práctica de pruebas adicionales y de oficio:

Finalmente y en atención a que este Despacho consideró que no se requiere la práctica de pruebas adicionales, por cuanto que con las obrantes en el expediente son suficientes para continuar con el procedimiento administrativo sancionatorio, en virtud de lo establecido en el inciso segundo del artículo 48¹ del Código de Procedimiento Administrativo y de lo Contencioso Administrativo, se cierra el periodo probatorio y se corre traslado a la sociedad investigada, por un término de diez (10) días, para que presente los alegatos de conclusión respectivos.

¹ Artículo 48. Periodo probatorio. Cuando deban practicarse pruebas se señalará un término no mayor a treinta (30) días. Cuando sean tres (3) o más investigados o se deban practicar en el exterior el término probatorio podrá ser hasta de sesenta (60) días.

Vencido el periodo probatorio se dará traslado al investigado por diez (10) días para que presente los alegatos respectivos.

AUTO No. del

Por el cual incorporan pruebas y se corre traslado para Alegar de Conclusión dentro del procedimiento administrativo sancionatorio iniciado mediante Resolución No. 26612 del 5 de julio de 2016, contra la empresa de Servicio Público de Transporte Terrestre Automotor Especial LINEAS NACIONALES DE TRANSPORTES S.A.S. identificada con NIT. 9004756374

En mérito de lo expuesto, esta Delegada

RESUELVE

ARTÍCULO PRIMERO: INCORPORESE y désele el valor probatorio que corresponda a las siguientes pruebas:

1. Informe Único de Infracción al Transporte – IUIT No. 15327509 del 10 de marzo de 2016
2. Copia de extracto de contrato 208015212201602130617
3. Copia de certificado de existencia y representación legal

ARTÍCULO SEGUNDO: RECHAZAR las pruebas solicitadas por la investigada (acápites rechazo pruebas), con fundamento en lo expuesto en la parte motiva del presente acto administrativo.

ARTÍCULO TERCERO: COMUNICAR el contenido del presente auto por conducto de la Secretaría General de la Superintendencia de Puertos y Transporte, al representante legal o a quien haga sus veces de la empresa de Servicio Público de Transporte Terrestre Automotor LINEAS NACIONALES DE TRANSPORTES S.A.S. identificada con NIT. 9004756374, ubicada en la CARRERA 48 No. 74 - 105 LOCAL 1, de la ciudad de BARRANQUILLA - ATLANTICO., de acuerdo a lo establecido en el artículo 66 y siguientes del Código de Procedimiento Administrativo y de lo Contencioso Administrativo.

Una vez surtida la respectiva Comunicación, remítase copia de las mismas al Grupo de Investigaciones a Informes Únicos de Infracción al Transporte – IUIT- de la Delegada de tránsito y Transporte Terrestre Automotor para que obre en el expediente.

ARTÍCULO CUARTO: CORRER TRASLADO a la empresa de Servicio Público de Transporte Terrestre Automotor LINEAS NACIONALES DE TRANSPORTES S.A.S., identificada con NIT. 9004756374, para que presente alegatos de conclusión dentro de los diez (10) días hábiles siguientes a partir de la Comunicación del presente auto.

ARTÍCULO QUINTO: Contra el presente auto no procede Recurso alguno de conformidad con el artículo 40 del Código de Procedimiento Administrativo y de lo Contencioso Administrativo.

COMUNIQUESE Y CÚMPLASE

63433

04 DIC 2017

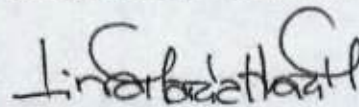

LINA MARIA MARGARITA HUARI MATEUS
Superintendente Delegada de Tránsito y Transporte
Terrestre Automotor

Edmon
Directo: EDMON RUMIE- Abogado Contratista - Grupo de Investigaciones (IUIT)
Revisó: AYDA MARISOL LOAIZA – Abogada Contratista - Grupo de Investigaciones (IUIT)
Aprobó: CARLOS ALVAREZ - Coordinador - Grupo de Investigaciones (IUIT)

Registro Mercantil

La siguiente información es reportada por la cámara de comercio y es de tipo informativo.

Razón Social	LÍNEAS NACIONALES DE TRANSPORTES S.A.S.
Sigla	LINCOLTRANS S.A.S.
Cámara de Comercio	BARRANQUILLA
Número de Matrícula	0000587183
Identificación	NIT 900475637 - 4
Último Año Renovado	2017
Fecha Renovación	20170718
Fecha de Matrícula	20140124
Fecha de Vigencia	99991231
Estado de la matrícula	ACTIVA
Tipo de Sociedad	SOCIEDAD COMERCIAL
Tipo de Organización	SOCIEDADES POR ACCIONES SIMPLIFICADAS SAS
Categoría de la Matrícula	SOCIEDAD 6 PERSONA JURIDICA PRINCIPAL 6 ESAL
Total Activos	224325791.00
Utilidad/Perdida Neta	5749072.00
Ingresos Operacionales	0.00
Empleados	0.00
Afiliado	No



Ver Expediente

Actividades Económicas
 * 4921 - Transporte de pasajeros
 * 4922 - Transporte mixto

Información de Contacto

Municipio Comercial	BARRANQUILLA / ATLANTICO
Dirección Comercial	CR 48 No 79 - 119 LO 203
Teléfono Comercial	3092106
Municipio Fiscal	BARRANQUILLA / ATLANTICO
Dirección Fiscal	CR 48 No 79 - 119 LO 203
Teléfono Fiscal	3092106
Correo Electrónico	afiliaciones@lincoltrans.com

Información Propietario / Establecimientos, agencias o sucursales

Tipo Id.	Número Identificación	Razón Social	Cámara de Comercio RM	Categoría	RM	RUP	ESAL	RHT
		LÍNEAS NACIONALES DE TRANSPORTES S.A.S.	BARRANQUILLA	Establecimiento				
			Página 1 de 1	Reservado 1 - 1 de 1				

Ver Certificado de Existencia y Representación Legal

Ver Certificado de Matrícula Registrada

Representantes Legales

Notas Si la categoría de la matrícula es Sociedad ó Persona Jurídica Principal ó Sucursal por favor solicite el Certificado de Existencia y Representación Legal. Para el caso de las Personas Naturales, Establecimientos de Comercio y Agencias solicite el Certificado de Matrícula

Contáctenos | ¿Qué es el RUES? | Cámaras de Comercio | Cambiar Contraseña | Cerrar Sesión carlosalvarez



CORPECAMARAS - Gerencia Registro Único Empresarial y Social As. Calle 26 # 57-41 Torre 7 OF. 1501 Bogotá, Colombia

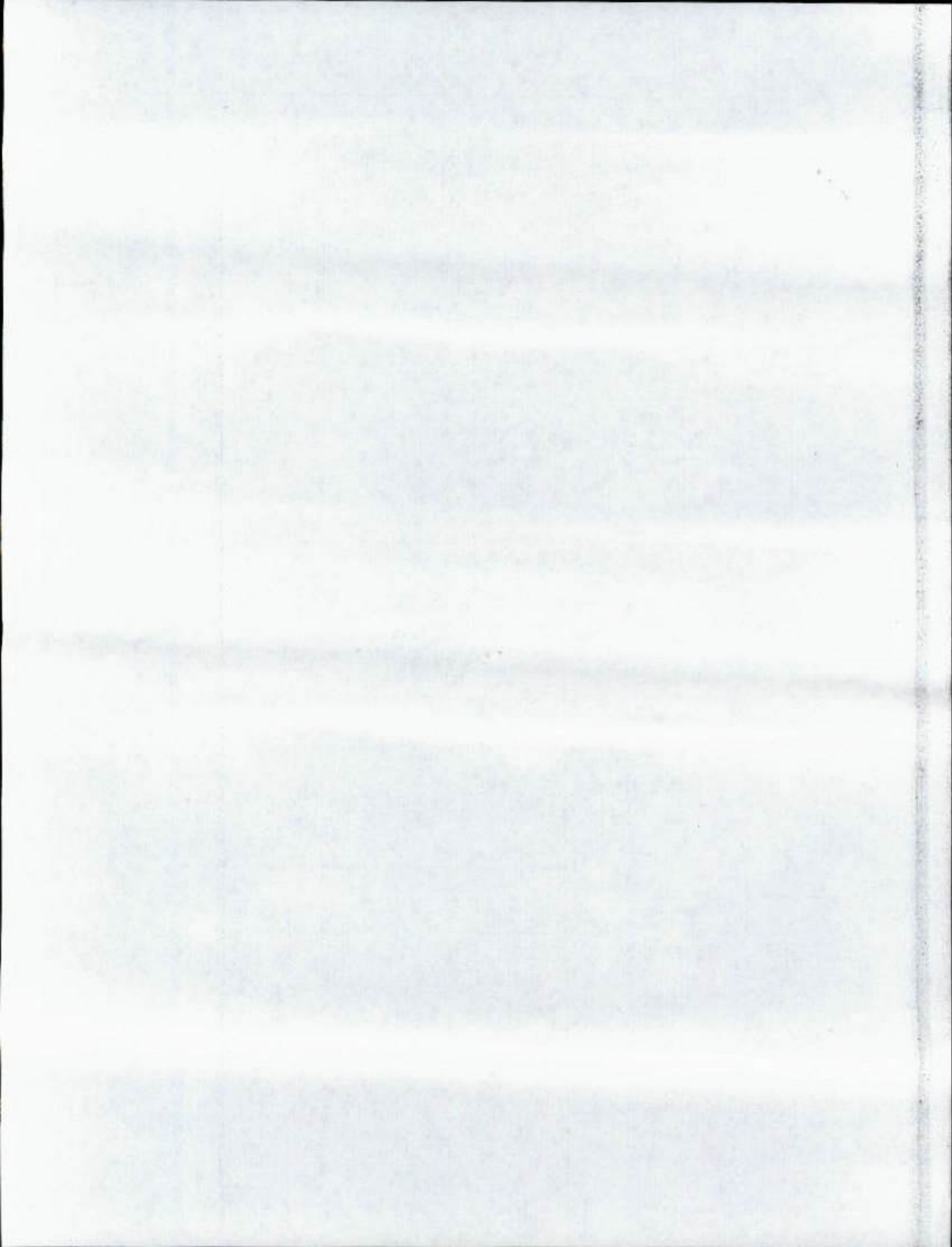



Superintendencia de Puertos y Transporte
República de Colombia



Al contestar, favor citar en el asunto este
No. de Registro 20175501553791



Bogotá, 04/12/2017

Señor
Representante Legal
LINEAS NACIONALES DE TRANSPORTES SAS
CARRERA 48 No 74 - 119 LOCAL 203
BARRANQUILLA - ATLANTICO

Respetado (a) Señor (a)

Para su conocimiento y fines pertinentes de manera atenta me permito comunicarle que la Superintendencia de Puertos y Transporte, expidió la (s) resolución (s) Nos. 63433 de 04/12/2017 POR LA CUAL SE INCORPORA PRUEBAS Y CORRE TRASLADO PARA ALEGAR DENTRO DE UNA INVESTIGACION ADMINISTRATIVA A ESA EMPRESA, para lo cual le anexo fotocopias de la misma.

Sin otro particular.

Diana C. Merchán B.

DIANA CAROLINA MERCHAN BAQUERO*
Coordinadora Grupo Notificaciones

Transcribió: ELIZABETH BULLA
Revisó: RAISSA RICAURTE

Representante Legal y/o Apoderado
LINEAS NACIONALES DE TRANSPORTES S.A.S.
CARRERA 48 No. 74 - 105 LOCAL 1
BARRANQUILLA -ATLANTICO

472

Servicio Puertos
Nacionales S.A.
COT 300-922017-9
250 25 15 4 10
Línea Nal OT 0000 1
210

REMITENTE

Nombre Razón Social:
SIA/DEPENDENCIA DE
PUERTOS Y TRANSPORTES
NACIONALES S.A.S.
Dirección: Calle 31 No. 288-21
Bogotá

Ciudad: BOGOTÁ D.C.

Departamento: BOGOTÁ D.C.

Código Postal: 11131131

Envío: RN87294161000

DESTINATARIO

Nombre Razón Social:
LINEAS NACIONALES DE
TRANSPORTES S.A.S.
Dirección: CARRERA 48 No. 74
LOCAL 1

Ciudad: BARRANQUILLA

Departamento: ATLANTICO

Código Postal: 0800204

Fecha Pre-Admisión:
11/12/2017 15:23:51

Por favor, no modificar la fecha de admisión.

472

Motivos de Devolución

☐ Desconocido

☐ Retenido

☐ No Existe Número

☐ Dirección Errada

☐ Cerrado

☐ No Reclamado

☒ No Encontrado

☐ Faltante

☐ No Contactado

☐ Fuerza Mayor

☐ Apartado Clausurado

Fecha 1: 15 DIC 2017

Nombre del distribuidor: William Rafael Moscoso C.

Fecha 2: DIA MES AÑO

Nombre del distribuidor:

CC: 088.6

Centro de Distribución:

Observaciones: Tranquila

Observaciones:

