

# **SUPERINTENDENCIA DELEGADA DE PUERTOS**

## **COMPARATIVO ESTADOS FINANCIEROS**

SOCIEDADES PORTUARIAS DE SERVICIO PUBLICO NO REGIONALES

**AÑOS 2005 -2006**

En general, los objetivos del análisis financiero se fijan en la búsqueda de la medición de la rentabilidad de la empresa, a través de sus resultados y en la realidad y liquidez de su situación financiera, para poder determinar su estado actual y predecir su evolución en el futuro. Por lo tanto, el cumplimiento de estos objetivos dependerá de la calidad de los datos, cuantitativos y cualitativos e informaciones financieras que sirven de base para el análisis.”( Tomado de: Análisis é interpretación de Estados Financieros- César A León Valdes ).

La información relativa a liquidez y solvencia, es útil para determinar la posibilidad que tiene la respectiva sociedad portuaria, para cumplir con sus compromisos financieros a la fecha de vencimiento de éstos.

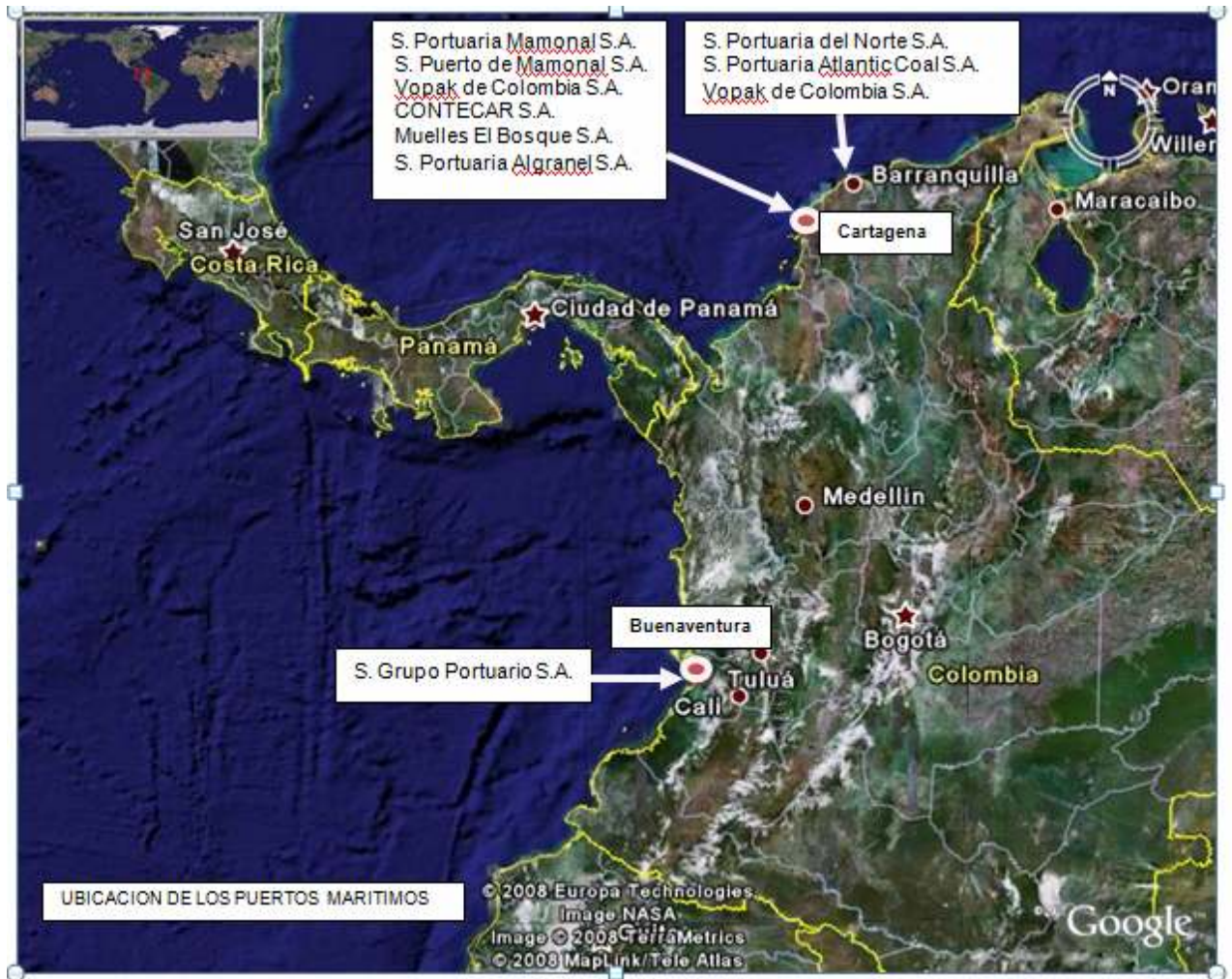

## TRAFICO CARGA

El total movimiento de carga realizado por todas las sociedades portuarias ubicadas en el Caribe y el Pacífico, en nuestro país, durante el año 2006 fue de 103 millones de toneladas, de éstas, todas las sociedades portuarias de servicio público, incluye regionales (25 millones), movilizaron un total de 28 millones de toneladas, equivalente al 28% del gran total.

El movimiento total de carga realizado por estas sociedades portuarias de servicio público (no regionales) Contecar, Puerto Mamonal, Mamonal, Muelles el Bosque, Atlantic Coal, Del Norte, Grupo Portuario, Vopak de Colombia y Algranel, fue de 3 millones de toneladas en el año 2006, frente a 2 millones en el año 2005, aproximadas, para un incremento del 50%.

Las sociedades portuarias Terminal Marítimo Muelles el Bosque S.A., Terminal de Contenedores de Cartagena S.A.- Contecar, Grupo Portuario y del Norte S.A, presentan el mayor tráfico de carga en el año 2006.

El total de comercio exterior en el año 2005 fue de aproximadamente 2 millones de toneladas y en el año 2006 de 3 millones, aproximados, un incremento del 50%.

Estas sociedades portuarias en conjunto, movilizaron por **Cabotaje** durante el año 2006 cerca de 100 mil toneladas, frente a 90 mil en el 2005. Sobre sale la sociedad portuaria Mamonal S.A. movilizando 93 mil toneladas en el año 2006, frente a 74 mil en el año 2005, con un incremento del 26% y su participación fue del 93%.

Estas sociedades portuarias en el año 2006 presentan tráfico de carga **Tránsito internacional** 19 mil toneladas. De éstas corresponden 13 mil a la sociedad portuaria Terminal de Contenedores de Cartagena S.A.- Contecar, para una participación del 69%. En el año 2005 no presenta movimiento.

Estas sociedades portuarias requieren implementar políticas, a fin de mejorar lo concerniente con la rotación de su respectiva cartera.

Estas 9 sociedades portuarias, obtuvieron por Ingresos Operacionales durante el año 2006 \$88MM, aproximados, un 32% superior al año 2005 de \$66MM, aproximados .

## INGRESOS OPERACIONALES

Miles de \$

SOCIEDADES PORTUARIAS	INGRESOS OPERACIONALES (Ventas)		
	2005	2006	VARIAC % 06-05
Contecar	21.620.353	28.890.239	34
Puerto Mamonal (Km7)	3.024.359	4.551.487	51
Mamonal (Km11)	2.010.836	2.168.566	8
Muelles el Bosque	5.653.000	16.585.000	193
Atlantic Coal Colombia	4.285.557	977.436	-77
Del Norte	4.406.563	4.583.584	4
Grupo Portuario	9.576.761	12.211.520	28
Vopak Colombia	8.752.924	9.348.641	7
Algranel	7.338.565	8.832.963	20
<b>TOTAL</b>	<b>66.668.918</b>	<b>88.149.436</b>	<b>32</b>

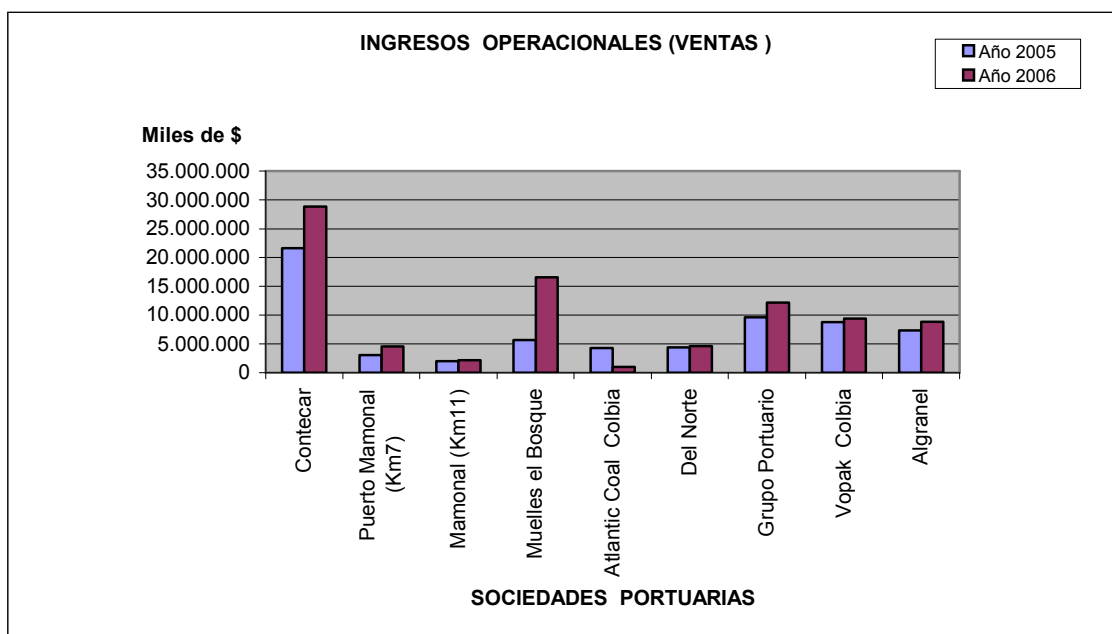

Miles de \$

SOC. PORTUARIAS	AÑO 2005			AÑO 2006		
	Almacenaje	Muellaje	Uso Instal. Carga	Almacenaje	Muellaje	Uso Instal. Carga
Contecar	4.997.948	396.973	8.303.751	5.966.276	728.356	10.166.391
Puerto Mamonal (Km7)	518.183	781.153	1.268.530	218.978	756.447	3.198.930
Mamonal (Km11)	19.416	87.754	1.789.194	0	89.561	2.071.486
Muelles el Bosque	40.441	23.908	5.588.963	875.921	359.229	15.349.605
Atlantic Coal Colbia	-	-	-	-	-	-
Del Norte	39.748	270.724	3.421.663	145.229	391.669	2.507.739
Grupo Portuario	1.393.069	895.104	5.375.128	1.373.592	978.644	6.638.743
Vopak Colbia	5.940.835	2.812.089	0	6.515.978	2.832.663	0
Algranel **	0	112.520	813.239	0	121.822	979.138
<b>TOTAL</b>	<b>12.949.640</b>	<b>5.380.225</b>	<b>26.560.468</b>	<b>15.095.974</b>	<b>6.258.391</b>	<b>40.912.032</b>

\*\* Estos valores corresponden como sociedad portuaria. No incluye operación portuaria en Cartagena y Buenaventura.

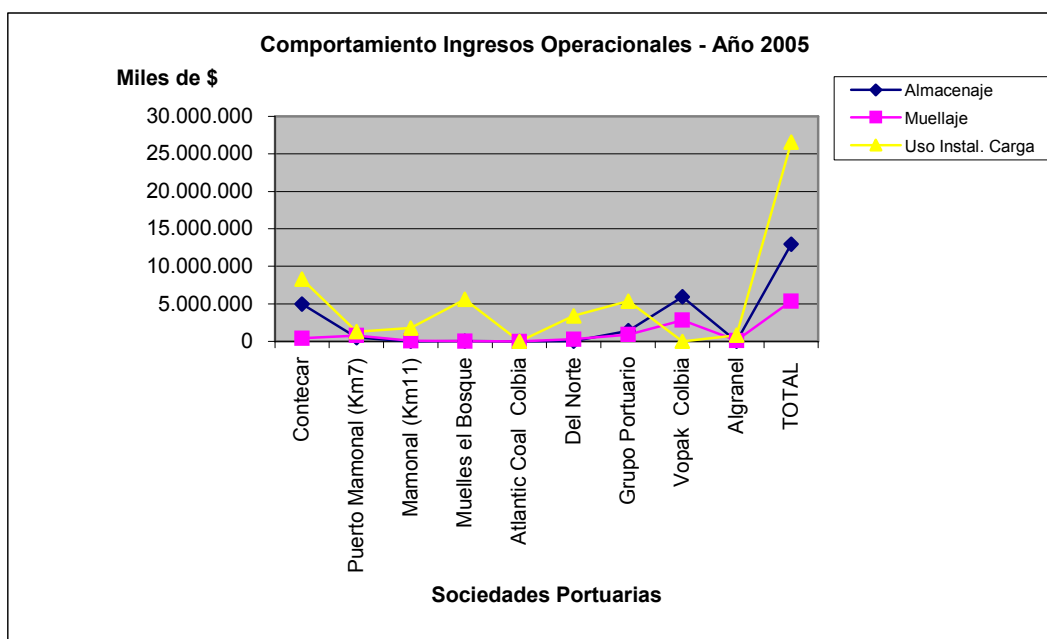

Miles de \$

SOCIEDADES PORTUARIAS	UTILIDAD EJERCICIO		
	2005	2006	VARIAC % 06-05
Contecar	1.956.551	10.003.559	411
Puerto Mamonal (Km7)	-512.936	126.499	125
Mamonal (Km11)	-107.827	114.635	206
Muelles el Bosque	958.000	8.186.000	755
Atlantic Coal Colbia	-2.058.834	235.125	111
Del Norte	-1.332.593	-2.449.223	84
Grupo Portuario	921.336	1.035.397	12
Vopak Colbia	1.808.635	1.659.275	-8
Algranel	1.755.336	1.882.880	7

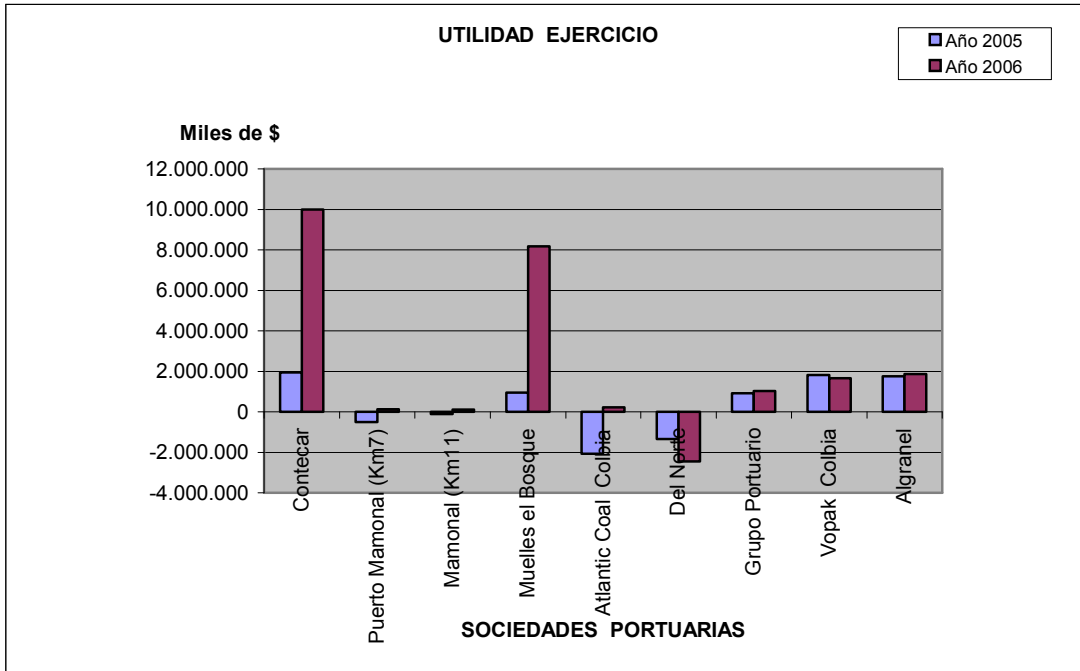

Tons

SOCIEDADES PORTUARIAS	TOTAL COMERCIO EXTERIOR		
	Año 2005	Año 2006	%Variac. 06-05

Vopak Colbia (colter)	133.210	184.020	38
Algranel	85.559	95.795	12
Del Norte	297.792	501.309	68
Mamonal	184.850	213.909	16
Contecar	730.868	745.231	2
Muelles el Bosque	439.686	1.075.139	145
Grupo Portuario	155.413	553.349	256
Puerto Mamonal	169.852	-	-
<b>TOTAL</b>	<b>2.197.230</b>	<b>3.368.752</b>	<b>53</b>

Fuente: Supertransporte- Ofic.Planeación-Sist.Indicad.Gestión Portuaria -SIGP Mód. Estadístico

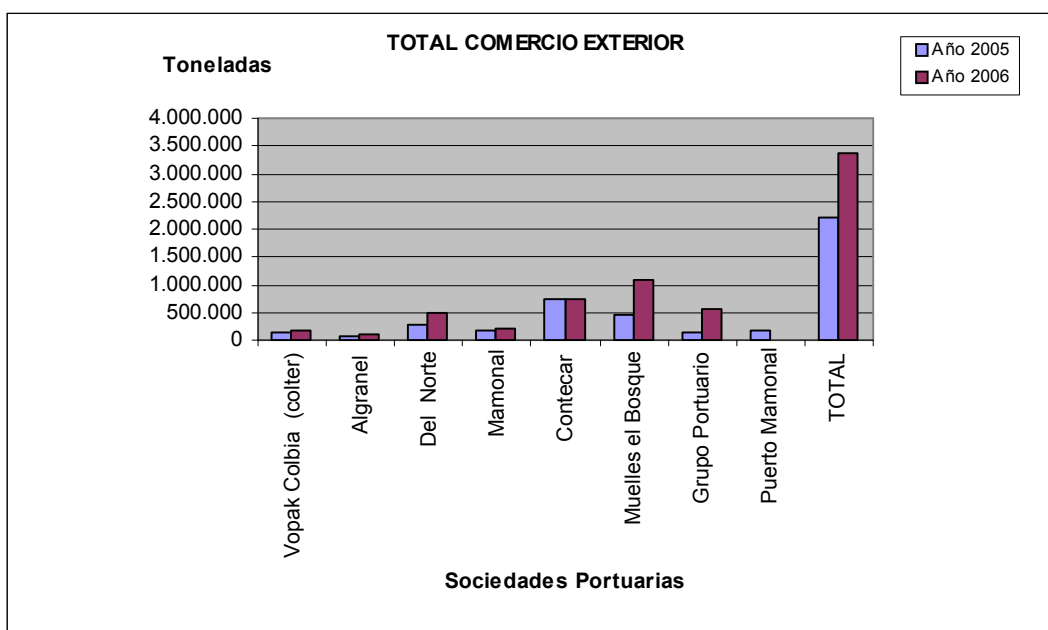

Año 2006 Tons

<b>SOCIEDADES PORTUARIAS</b>	<b>IMPORTAC.</b>	<b>EXPORTAC.</b>	<b>T.CCIO EXTERIOR</b>	<b>%PARTICIPACION</b>
Vopak Colbia (colter)	170.598	13.422	<b>184.020</b>	5
Algranel	78.469	17.326	<b>95.795</b>	3
Del Norte	130.023	371.286	<b>501.309</b>	15
Mamonal	177.466	36.443	<b>213.909</b>	6
Contecar	613.876	131.355	<b>745.231</b>	22
Muelles el Bosque	813.939	261.200	<b>1.075.139</b>	32
Grupo Portuario	524.082	29.267	<b>553.349</b>	16
Puerto Mamonal	-	-	-	-
<b>TOTAL</b>	<b>2.508.453</b>	<b>860.299</b>	<b>3.368.752</b>	<b>100</b>

Fuente: Supertransporte- Ofic.Planeación-Sist.Indicad.Gestión Portuaria -SIGP Mód. Estadístico

**TOTAL TRAFICO CARGA** Tons

<b>SOCIEDADES PORTUARIAS</b>	<b>Año 2005</b>	<b>Año 2006</b>	<b>%VARIACION 06-05</b>
Vopak Colbia (colter)	135.291	196.552	45
Algranel	90.724	95.795	6
Del Norte	297.792	501.309	68
Mamonal	263.140	311.201	18
Contecar	768.473	758.234	-1
Muelles el Bosque	439.686	1.075.139	145
Grupo Portuario	155.413	553.349	256
Puerto Mamonal	183.581	-	-
<b>TOTAL</b>	<b>2.334.100</b>	<b>3.491.579</b>	<b>50</b>

Fuente: Supertransporte-Ofic. Planeación-SIGP

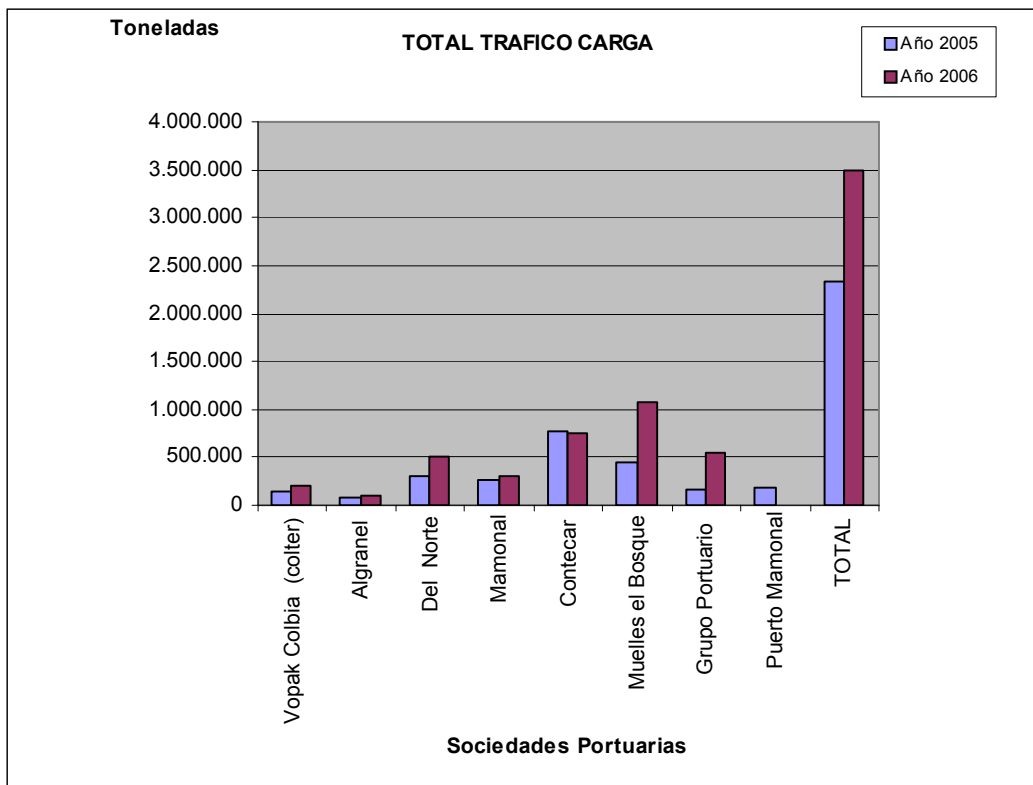

SOCIEDADES PORTUARIAS	RAZON CORRIENTE( Veces)	
	2005	2006
Contecar	2,6	5,6
Puerto Mamonal (Km7)	0,2	4,0
Mamonal (Km11)	6,0	24,0
Muelles el Bosque	0,1	3,2
Atlantic Coal Colbia	0,2	0,1
Del Norte	0,4	0,9
Grupo Portuario	0,5	0,5
Vopak Colbia	1,5	0,5
Algranel	1,4	1,3

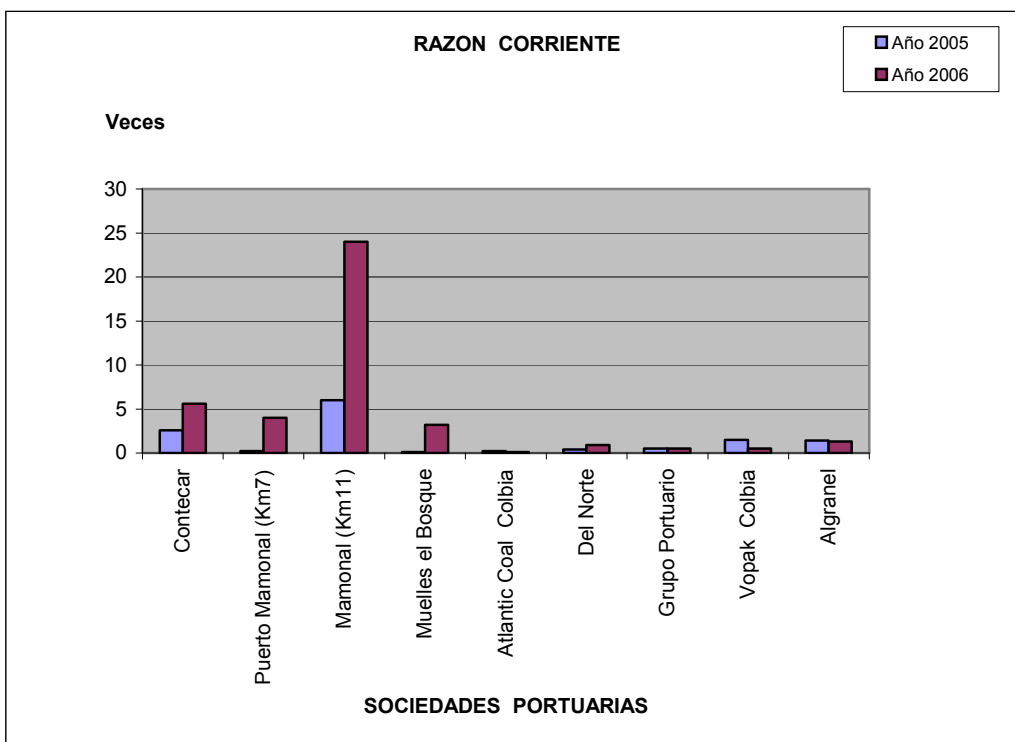

SOCIEDADES PORTUARIAS	ENDEUDAMIENTO	
	2005	2006
Contecar	7,2%	3,6%
Puerto Mamonal (Km7)	38,8%	24,6%
Mamonal (Km11)	2,9%	1,9%
Muelles el Bosque	38,2%	36,6%
Atlantic Coal Colbia	382,0%	113,0%
Del Norte	69,7%	63,5%
Grupo Portuario	36,1%	45,2%
Vopak Colbia	12,8%	20,1%
Algranel	11,8%	15,0%

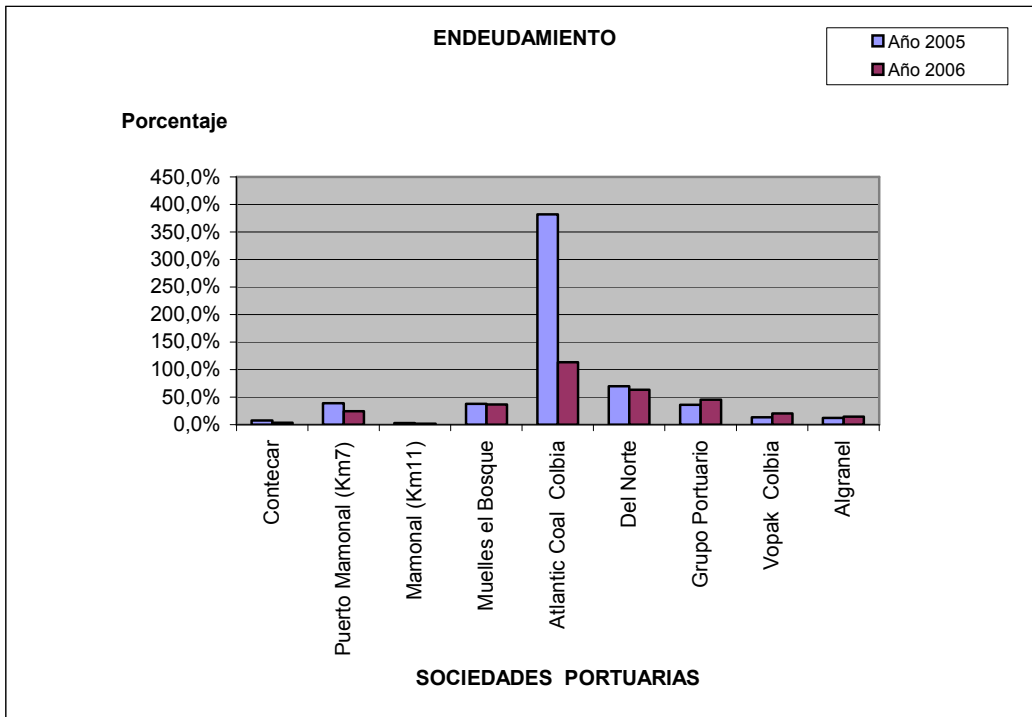

SOCIEDADES PORTUARIAS	Miles de \$		VARIAC % 06-05
	ACTIVO TOTAL		
	2005	2006	
Contecar	77.379.986	86.496.352	12
Puerto Mamonal (Km7)	33.845.869	26.436.104	-22
Mamonal (Km11)	3.176.738	3.497.864	10
Muelles el Bosque	72.745.000	85.341.000	17
Atlantic Coal Colbia	13.877.538	48.034.942	246
Del Norte	22.910.565	23.867.503	4
Grupo Portuario	10.253.852	12.818.316	24
Vopak Colbia	17.963.152	21.530.824	20
Algranel	11.585.630	13.089.784	13

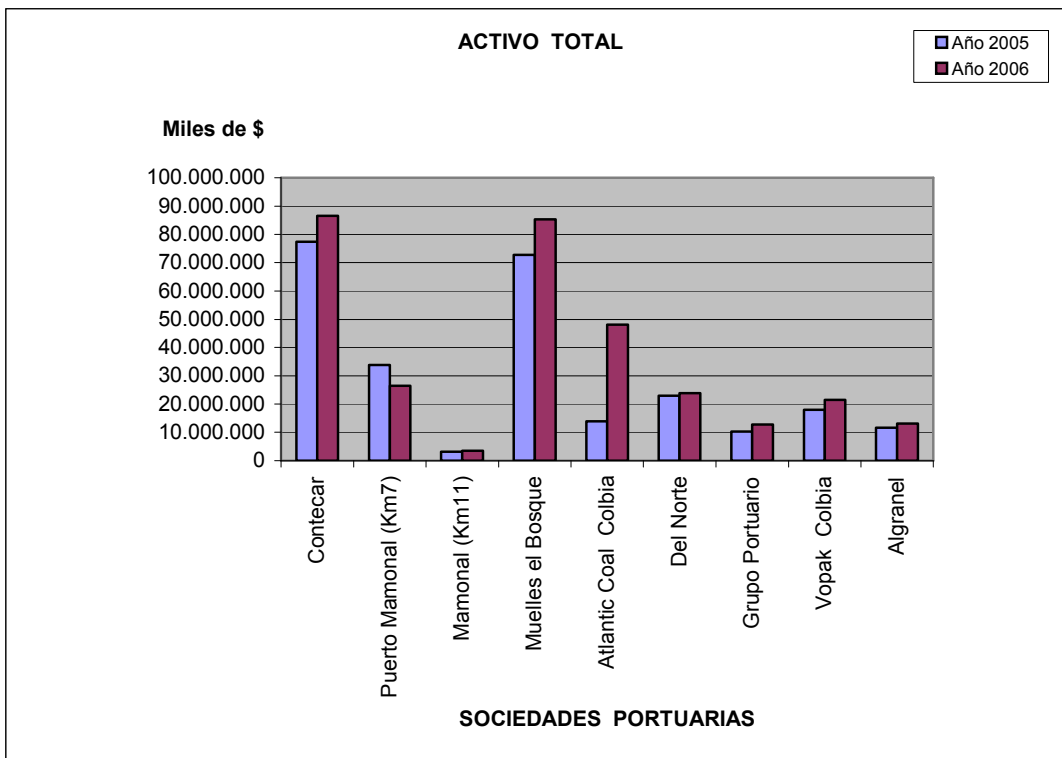

TRAFICO PORTUARIO AÑO 2006

TRAFICO PORTUARIO 2006									
ZONA PORTUARIA/SOC. PORTUARIA Y MUELLES HOMOLOGADOS	IMPORTACION	EXPORTACION	COMERCIO EXTERIOR	CABOTAJE	FLUMAL	TRANSBORDO	TRANSITO INTERNACIONAL	TRANSITORIA	TOTAL TONELADAS
<b>REGION CARIBE</b>									
<b>ZONA PORTUARIA GUAJIRA</b>									
CERFEJON	466.755,00	27.114.248,00	27.581.003,00	-	-	-	-	-	27.581.003,00
TOTAL ZONA PORT DE GUAJIRA	466.755,00	27.114.248,00	27.581.003,00	-	-	-	-	-	27.581.003,00
<b>ZONA PORTUARIA SANTAMARTA</b>									
DRUMOND LIDA		20.239.779,70	20.239.779,70	-	-	-	-	-	20.239.779,70
C.I. PRODUCTOS DE COLOMBIA SA		5.976.822,64	5.976.822,64	-	-	-	-	-	5.976.822,64
SOC PORT REG SANTAMARTA	1.530.692,00	2.748.054,00	4.278.746,00	789,00	-	438,00	-	-	4.279.973,00
TOTAL ZONA PORT SANTAMARTA	1.530.692,00	28.964.656,34	30.495.348,34	789,00	-	438,00	-	-	30.496.575,34
<b>ZONA PORT BARRANQUILLA</b>									
CA COLOMBIANA DE TERMINALES SA	162.469,00	13.422,00	175.891,00	-	-	-	-	-	175.891,00
MONCIVEROS COLOMBO VENEZO SA	667.736,69		667.736,69	26.101,00	14.512,81	-	-	-	708.410,50
SOEIDAD CEMENTOS DEL CARIBE	149.392,52	643.477,01	792.869,53	73.509,07	49.600,00	-	-	-	915.978,60
SOEIDAD PORTUARIA DE PALERMO			-	-	123.936,00	-	-	-	123.936,00
SOC PORT REG BARRANQUILLA	2.568.849,00	1.029.642,00	3.588.491,00	52.208,00	-	1.245,00	4,00	-	3.641.948,00
ZONA FRANCA INDBIQUILLA EN LIQUIDAC.	16.173,03		16.173,03	-	-	-	-	-	16.173,03
TOTAL ZONA PORT BARRANQUILLA	3.564.680,24	1.686.541,01	5.241.221,25	151.818,07	188.047,81	1.245,00	4,00	-	5.582.336,13
<b>ZONA PORTUARIA CARTAGENA</b>									
ALGRANEL SA	78.469,00	17.326,00	95.795,00	-	-	-	-	-	95.795,00
BAVARIA SA MALTERIAS DE COLBIA SA Y OT.	125.054,00		125.054,00	-	-	-	-	-	125.054,00
CA COLOMBIANA DE CLINKERS SA	206.776,83	1.147.568,75	1.354.345,58	1.500,00	73.386,41	-	-	-	1.429.231,99
CA COLOMBIANA DE TERMINALES SA	8.129,00		8.129,00	6.762,00	-	-	5.770,00	-	20.661,00
DOVQUIMCA DE COLOMBIA SA	61.264,00		61.264,00	-	-	-	1.514,00	-	62.778,00
EMPR COLOMBIANA DE PETROLEOS- ECOPEIROL	610.563,00	4.556.118,00	5.166.671,00	-	-	-	20.863,82	-	5.186.524,82
PETROQUIMCA COLOMBIANA SA	310.114,54		310.114,54	-	-	-	-	-	310.114,54
SOC. PORT. ZONA ATLANTICA SA			-	66.107,80	-	-	-	-	66.107,80
SOEIDAD PORTUARIA MAMONAL SA	177.465,73	36.443,00	213.908,73	92.969,20	4.322,70	-	-	-	311.200,63
SOC. PORTUARIA REG. CARTAGENA	1.775.950,23	1.756.781,14	3.532.731,37	-	-	-	3.385.329,61	-	6.918.060,98
TERMINAL DE CONTENED. DE CARTAGENA	613.876,19	131.355,20	745.231,39	-	-	-	13.022,70	-	758.234,09
TERMIN MART MUELLES EL BOSQUE SA	813.939,00	261.200,00	1.075.139,00	-	-	-	-	-	1.075.139,00
TRANSVARSYP			-	33.729,93	-	-	-	-	33.729,93
TOTAL ZONA PORTUARIA CARTAGENA	4.781.591,52	7.905.792,09	12.687.383,61	201.068,93	77.709,11	-	3.426.470,13	-	16.392.631,78
<b>ZONA PORT. GOLFO MORROSQUILLO</b>									
EMPRE COLOMBIANA DE PETROL. - ECOPEIROL		4.757.561,50	4.757.561,50	-	-	-	-	-	4.757.561,50
CLEODUCTO CENTRAL SA		5.365.342,75	5.365.342,75	-	-	-	-	-	5.365.342,75
S.P. GOLFO MORROSQUILLO	123.242,12	513.806,50	637.047,62	15.971,94	-	-	1.399,87	-	654.419,43
TOT. ZONA PORT. GOLF. MORROSQUI	123.242,12	10.626.709,75	10.749.951,87	15.971,94	-	-	1.399,87	-	10.767.323,68
<b>ZONA PORTUARIA SAN ANDRES</b>									
SAN ANDRES PORT SOCIETY	63.310,31	30,66	63.340,97	125.204,29	-	-	-	-	188.545,26
TOTAL ZONA PORTUARIA SAN ANDRES	63.310,31	30,66	63.340,97	125.204,29	-	-	-	-	188.545,26
TOTAL REGION CARIBE	10.520.271,19	76.297.977,85	86.818.249,04	494.852,23	265.756,92	1.683,00	3.427.874,00	-	91.008.415,19
<b>REGION PACIFICO</b>									
<b>ZONA PORTUARIA BUENAVENTURA</b>									
GRUPO PORTUARIO SA	524.082,00	29.267,00	553.349,00	-	-	-	-	-	553.349,00
SOC. PORT. REG. BUENAVENTURA	6.309.639,42	2.307.246,79	8.616.886,21	-	-	1.439.716,11	-	204.159,04	10.260.761,36
TOT. ZONA PORT. BUENAVENTURA	6.833.721,42	2.336.513,79	9.170.235,21	-	-	1.439.716,11	-	204.159,04	10.814.110,36
<b>ZONA PORTUARIA TUMACO</b>									
EMPRE COLOMBIANA DE PETROL. - ECOPEIROL		686.135,43	686.135,43	-	-	-	-	-	686.135,43
SOC. PORTUARIA REG. TUMACO	22.229,78	65.818,61	88.048,39	13.700,91	-	-	-	-	101.749,30
TOT. ZONA PORTUARIA TUMACO	22.229,78	751.954,04	774.183,82	13.700,91	-	-	-	-	787.884,73
TOTAL REGION PACIFICO	6.855.951,20	3.088.467,83	9.944.419,03	13.700,91	-	1.439.716,11	-	204.159,04	11.601.995,09
TOTAL TRAFICO PORTUARIO	17.376.222,39	79.386.445,68	96.762.668,07	508.553,14	265.756,92	1.441.399,11	3.427.874,00	204.159,04	102.610.410,28

Fuente: Oficina Asesora de Planeación - Supertransporte- Sistema de Indicadores de Gestión Portuaria - SIGP Módulo Estadístico

Incluye el movimiento de carga de 31 Sociedades portuarias y muelles homologados.

