

SUPERINTENDENCIA DELEGADA DE PUERTOS

COMPARATIVO ESTADOS FINANCIEROS SOCIEDADES PORTUARIAS REGIONALES AÑOS 2005 -2006

TRAFICO CARGA

- El total de movimiento de carga realizado por todas las sociedades portuarias ubicadas en el Caribe y el Pacífico, en nuestro país, durante el año 2006 fue de 103 millones de toneladas. De éstas las sociedades portuarias regionales, incluyendo San Andrés Port Society, movilizaron un total de 25 millones de toneladas, equivalente al 25% del gran total.

Ubicación principales zonas portuarias

 SAN ANDRES ISLA



- Mientras que la Sociedad Portuaria Regional de Buenaventura se consolida como el puerto que más carga mueve, 10 millones en el año 2006, la Sociedad Portuaria Regional Cartagena se especializó en el movimiento de contenedores, 7 millones de toneladas. Le sigue Buenaventura con 5 millones de toneladas.

- Las sociedades portuarias regionales de: Cartagena, Barranquilla y Buenaventura, incrementaron en el año 2006 el tráfico de carga con respecto al año 2005 en 27%, 20% y 16%, respectivamente. La de Santa Marta lo hizo en un 12%.
- El movimiento de carga realizado por las seis sociedades portuarias: Santa Marta, Barranquilla, Cartagena, San Andrés, Buenaventura y Tumaco, fue de 25 millones de toneladas en el año 2006, frente a 21 millones en el año 2005, para un incremento del 19%.
- Entre tanto, la sociedad portuaria regional de Santa Marta se consolida como el puerto que más carga carbonera moviliza, 2 millones de toneladas en el año 2006. Seguida de las sociedades portuarias regionales de Barranquilla y Buenaventura, con 558 y 531 millones de toneladas respectivamente.
- El fuerte de la Sociedad Portuaria Regional de Buenaventura está en el movimiento de granel sólido, distinto al carbón, que en el año 2006 fue de 3 millones de toneladas.
- La sociedad portuaria de San Andrés se destaca en cabotaje, al movilizar en el año 2006, 125 mil toneladas.
- Hay que anotar que las sociedades portuarias regionales de Buenaventura, Barranquilla y Santa Marta son los puertos que durante el año 2006 movilizaron todo tipo de carga.
- Entre tanto Tumaco, movilizó 102 mil toneladas en el año 2006, de éstas 59 mil toneladas corresponden a granel líquido. La Sociedad Portuaria Regional de Buenaventura movilizó 287 mil toneladas.
- Los puertos en Colombia requieren de inversión en pro de la competitividad y para atender eficientemente el aumento de la carga, la cual se incrementa año a año, sin dejar a un lado las expectativas en todo lo concerniente con la aprobación del TLC.
- Para evitar que la situación presentada en el año 2006 en la Sociedad Portuaria Regional de Buenaventura vuelva a ocurrir, es necesario que el Gobierno Nacional fije e implemente políticas, dirigidas a estimular la construcción de otros terminales portuarios en Buenaventura y el Pacífico en general, mejorar las vías de penetración, lo cual incidirá positivamente en lo relacionado con el comercio exterior.
- La Sociedad Portuaria Regional de Buenaventura tuvo ingresos en el año 2006 del orden de \$115MM y en el 2005 fue de \$88MM, para un crecimiento del 30%, con respecto al año 2005.

Movimiento Carga Comercio Exterior- Año 2006

U/TON

| SOC. PORTUARIA | IMPORTACION | EXPORTACION | TOTAL | PARTICIPA C - % |
|----------------|----------------------|---------------------|----------------------|--------------------|
| BARRANQUILLA | 2.558.849,00 | 1.029.642,00 | 3.588.491,00 | 18 |
| BUENAVENTURA | 6.309.639,42 | 2.307.246,79 | 8.616.886,21 | 42 |
| CARTAGENA | 1.775.950,23 | 1.756.781,14 | 3.532.731,37 | 17 |
| SANTA MARTA | 1.530.692,00 | 2.748.054,00 | 4.278.746,00 | 21 |
| SAN ANDRES | 63.310,31 | 30,66 | 63.340,97 | 0,3 |
| TUMACO | 22.229,78 | 65.818,61 | 88.048,39 | 0,7 |
| TOTAL | 12.260.670,74 | 7.907.573,20 | 20.168.243,94 | 100 |

Fuente: Supertransporte- Ofic.Planeación-Sist.Indicadores Gestión Portuaria -SIGP Módulo Estadístico
No incluye el mov. de carga de las demás Sociedades portuarias de servicio público y muelles privados

Movimiento Carga Comercio Exterior- Año 2005

U/TON

| SOC. PORTUARIA | IMPORTACION. | EXPORT. | TOTAL | % PARTICIP. |
|----------------|-------------------|------------------|-------------------|--------------|
| BARRANQUILLA | 2.169.267 | 782.050 | 2.951.317 | 17,0 |
| BUENAVENTURA | 5.412.071 | 2.258.780 | 7.670.851 | 44,0 |
| CARTAGENA | 1.439.342 | 1.460.481 | 2.899.823 | 17,0 |
| SANTA MARTA | 1.339.629 | 2.464.934 | 3.804.563 | 22,0 |
| TUMACO | 30.344 | 73.404 | 103.748 | 0,5 |
| Total | 10.390.653 | 7.039.649 | 17.430.302 | 100,0 |

Fuente:SIGP- MODULO ESTADÍSTICO-Reporte vigilados

TOTAL MOVIMIENTO CARGA

Toneladas

| SOCIEDADES PORTUARIAS | 2005 | 2006 | VARIAC. % 06-05 |
|-----------------------|-------------------|-------------------|-----------------|
| BUENAVENTURA | 8.855.846 | 10.260.761 | 16% |
| BARRANQUILLA | 3.023.041 | 3.641.948 | 20% |
| CARTAGENA | 5.467.758 | 6.918.060 | 27% |
| SANTA MARTA | 3.812.433 | 4.279.973 | 12% |
| SAN ANDRES | - | 188.545 | - |
| TUMACO | 103.748 | 101.749 | -2% |
| TOTAL | 21.262.826 | 25.391.036 | 19% |

Fuente: Supertransporte- Ofic.Planeación-Sist.Indicadores Gestión Portuaria -SIGP Módulo Estadístico

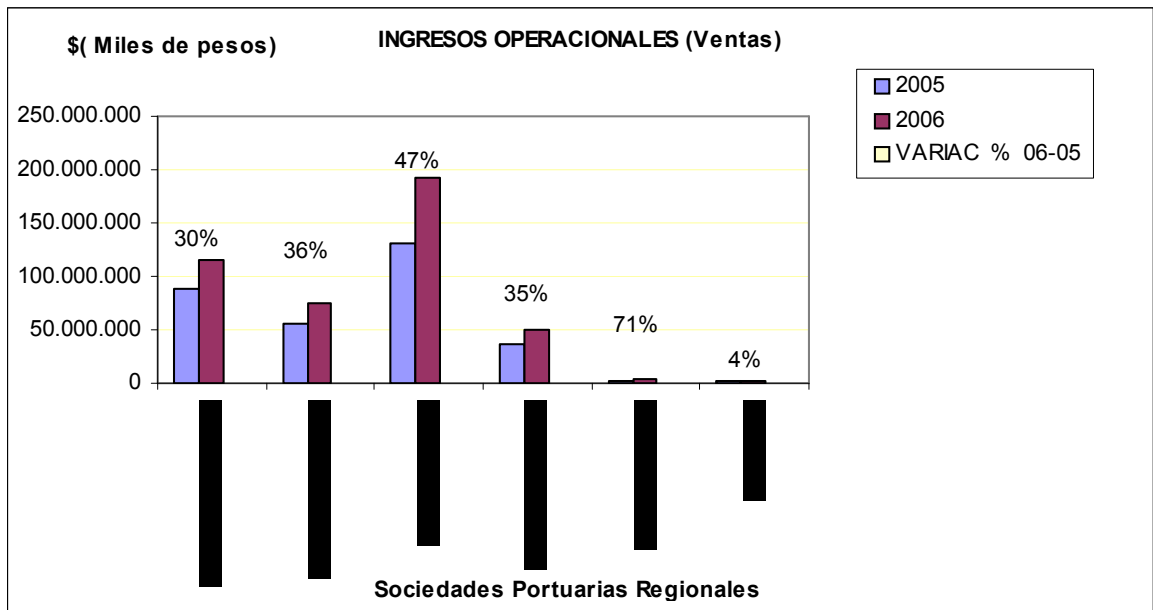

Almacenaje (\$37MM en el año 2006 y \$17MM en el 2005, un incremento del 118%), Uso de instalaciones a la carga y al Operador y Muellaje, fueron las actividades que más ingresos originaron en el año 2006; ello debido a la congestión del terminal marítimo.

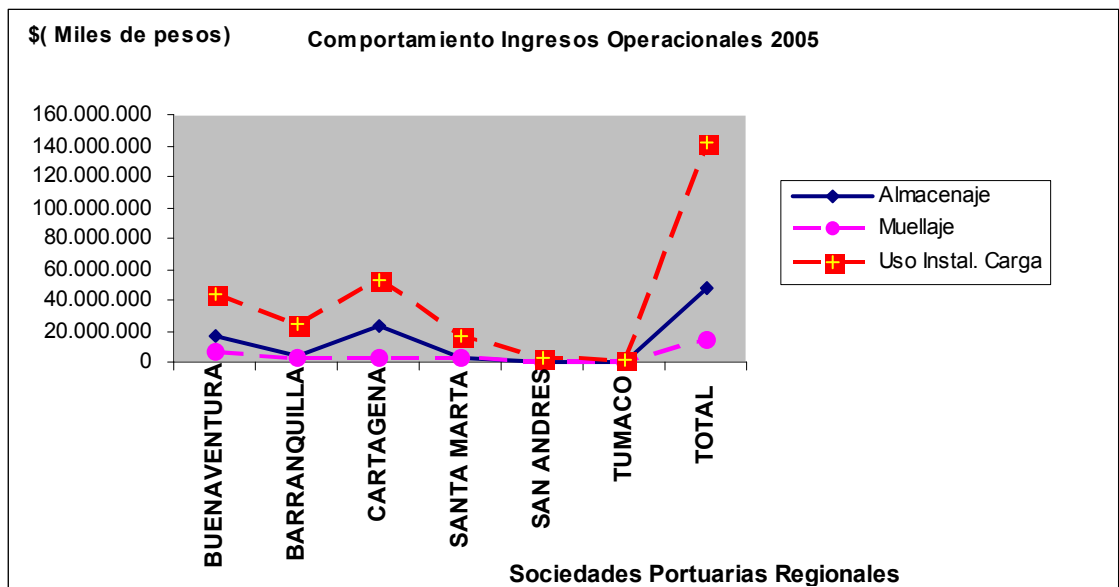

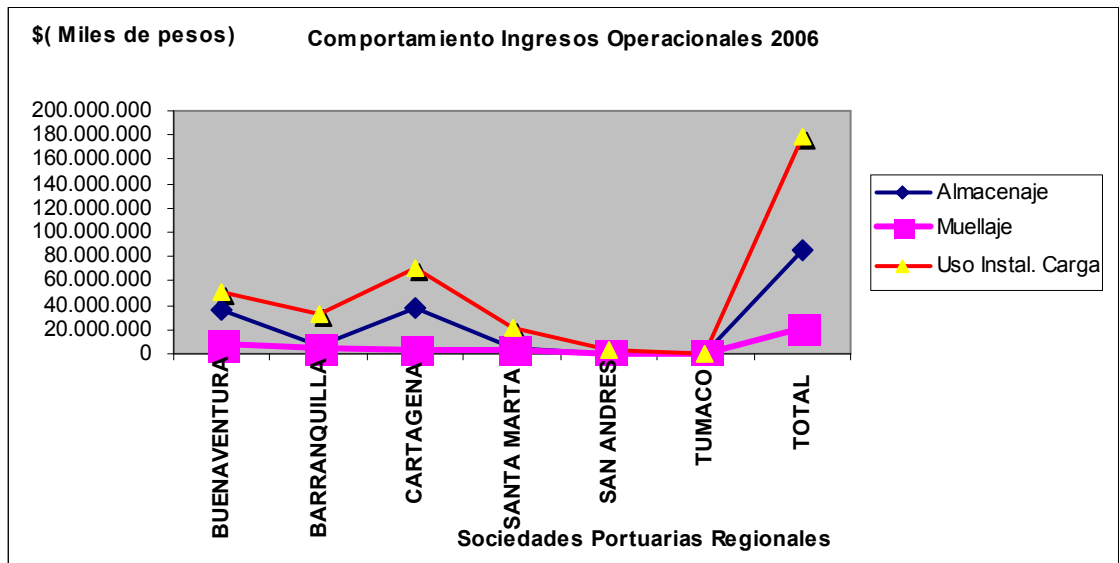

- En el año 2006 las sociedades portuarias regionales utilizaron en un 87% la capacidad instalada.

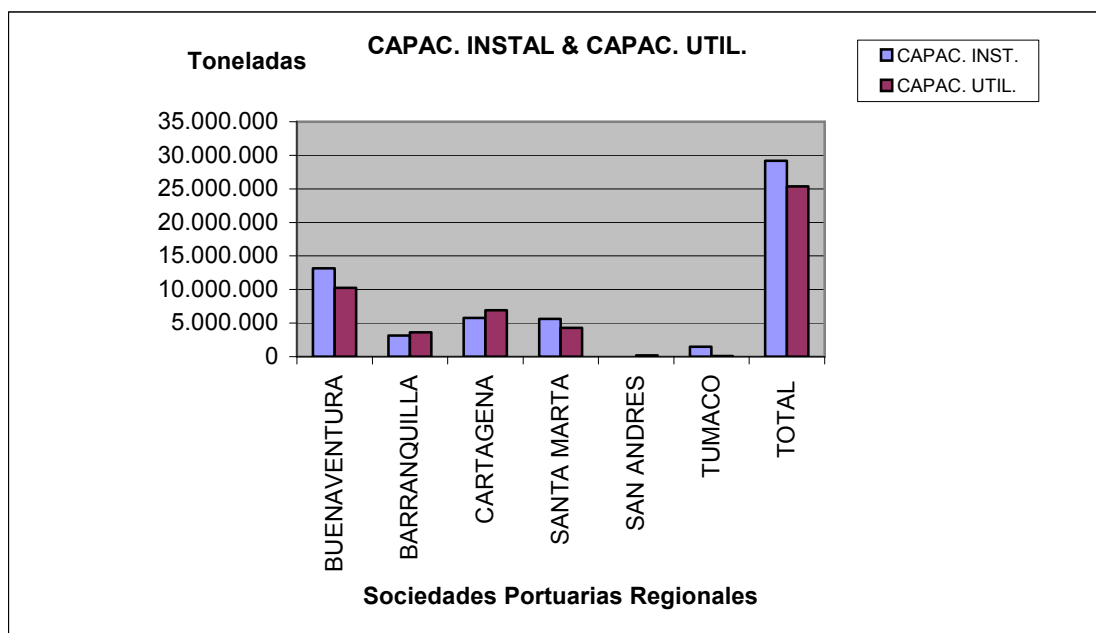

- Las sociedades portuarias regionales Cartagena y Barranquilla superaron en el año 2006 la capacidad instalada, en un 20% y 15%, respectivamente.

- La Sociedad Portuaria Regional de Barranquilla presenta una liquidez menor a uno (1) en los años 2005-2006 (0.7 y 0.8 veces). Con base en este indicador, se observa que está corta de los recursos necesarios para atender las obligaciones a corto plazo. Debe generar políticas con el fin de reducir el pasivo corriente.

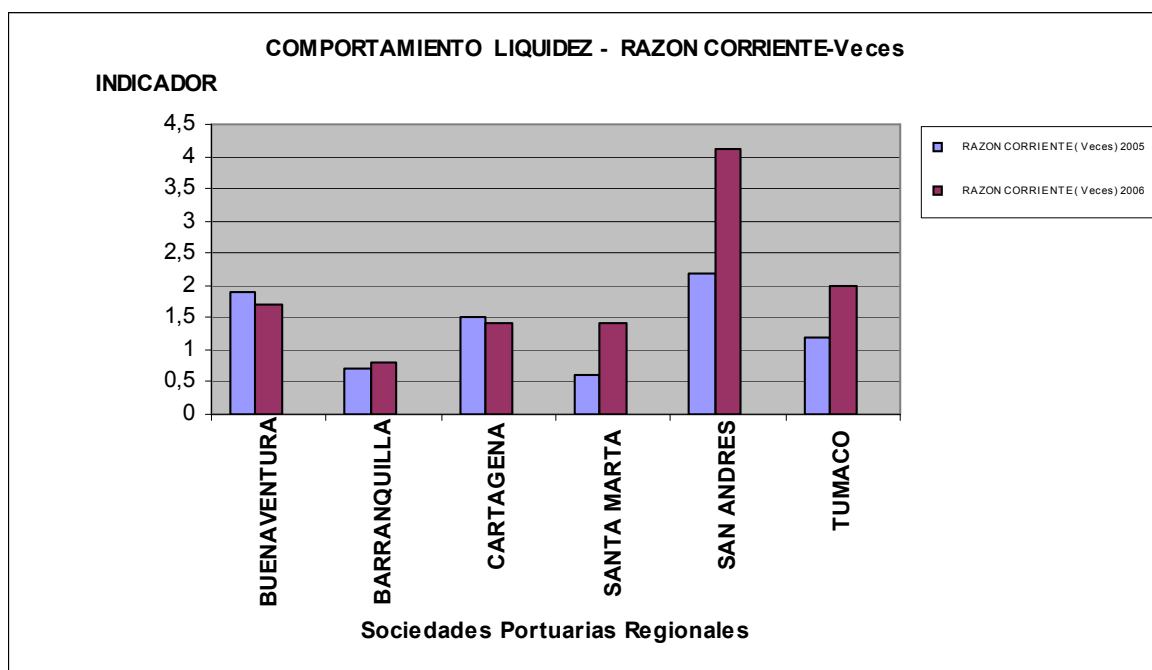

- Las sociedades portuarias regionales de: Cartagena, Buenaventura y Barranquilla son las que presentan y mantienen durante los años 2005 y 2006 un buen comportamiento en el estado de Ganancias y Pérdidas. Para ello incide su ubicación geográfica, infraestructura física y tecnológica.
- Las sociedades portuarias regionales de: Buenaventura, Cartagena, Santa Marta y Tumaco, presentan una rotación de activos menor a 1 (uno), por lo tanto deben establecer políticas que conduzcan al mejoramiento de este indicador, para tener una mayor eficiencia en la utilización de sus activos.

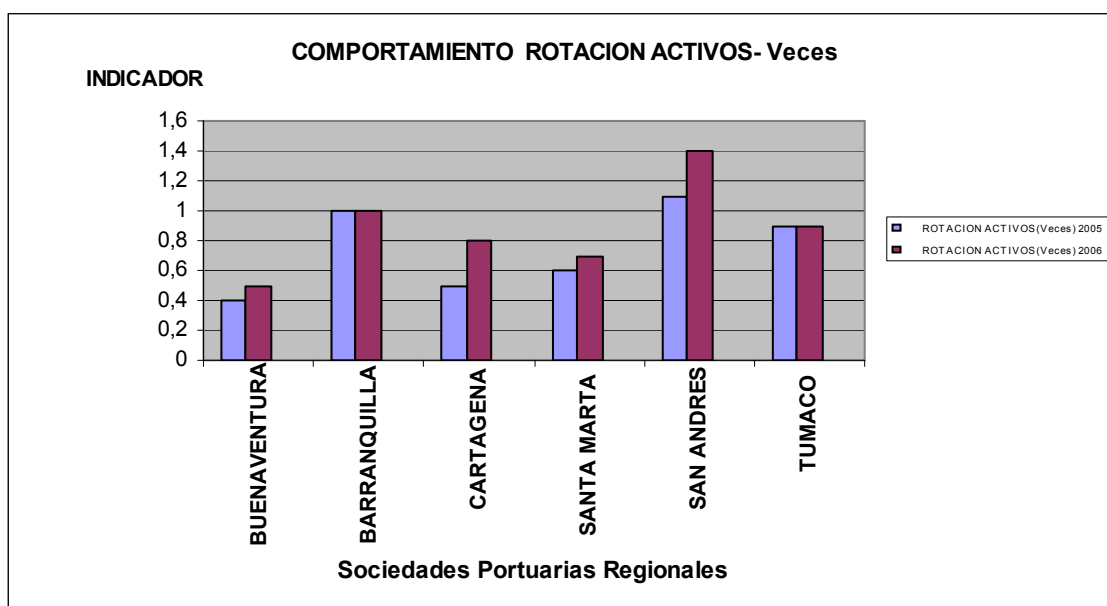

- En cuanto al comportamiento de las Sociedades Portuarias Regionales de Servicio Público de Cartagena, Barranquilla, Santa Marta, Buenaventura, San Andrés y Tumaco, en lo atinente a su aspecto subjetivo, durante el año terminado en 31 de diciembre de 2006, observamos que son todas sociedades económicamente estables, legalmente establecidas, y comercialmente exitosas.
- En cumplimiento de la norma las sociedades realizaron sus asambleas ordinarias dentro del tiempo requerido, con presencia de la entidad de control en varias de ellas y su informe de gestión como sus estados financieros fueron aprobados por sus accionistas y remitidos para su estudio, a la Supertransporte.
- El análisis realizado a los estados financieros muestra claramente que todas las sociedades portuarias obtuvieron utilidades en sus ejercicios y distribuyeron entre sus accionistas los dividendos correspondientes.

RESUMEN G & P SOC. PORTS PUBLICAS REGION CARIBE/PACIFICO Año 2006

| ZONA PORTUARIA/SOC. PORTUARIA | | Miles de \$ | | | | Razón Cte- Veces | | %Endeudamiento | |
|-------------------------------|------------------------|--------------------|-------------------------|--------------------|------------------|------------------|----------------|----------------|--|
| REGION CARIBE | Ingresos Operacionales | | Utilidad Neta Ejercicio | | Razón Cte- Veces | | %Endeudamiento | | |
| | Año 2005 | Año 2006 | Año 2005 | Año 2006 | Año 2005 | Año 2006 | Año 2005 | Año 2006 | |
| SANTA MARTA | | | | | | | | | |
| SP Reg. Santa Marta | 36.828.536 | 49.690.314 | 5.829.720 | 9.970.093 | 0,6 | 1,4 | 31,4% | 37,0% | |
| T. Zona Santa Marta | 36.828.536 | 49.690.314 | 5.829.720 | 9.970.093 | | | | | |
| BARRANQUILLA | | | | | | | | | |
| SP Reg. Barranquilla | 55.780.448 | 75.694.718 | 3.129.700 | 11.175.784 | 0,7 | 0,8 | 58,6% | 58,6% | |
| SP del Norte | 4.406.563 | 4.583.584 | -1.332.593 | -2.449.223 | 0,4 | 0,9 | 69,7% | 63,5% | |
| SP Vopak Colbia (Colterm) | 8.752.924 | 9.348.641 | 1.808.635 | 1.659.275 | 1,5 | 0,5 | 12,8% | 20,1% | |
| ❖ SP Atlantic Coal | 4.285.557 | 977.436 | -2.058.834 | 235.125 | 0,2 | 0,1 | 382,0% | 113,0% | |
| T. Zona B/quilla | 73.225.492 | 90.604.379 | 1.546.908 | 10.620.961 | | | | | |
| CARTAGENA | | | | | | | | | |
| SP Reg. Cartagena | 130.713.602 | 192.556.366 | 20.424.325 | 47.421.138 | 1,5 | 1,4 | 54,3% | 59,7% | |
| SP Algranel | 7.338.565 | 8.832.963 | 1.755.336 | 1.882.880 | 1,4 | 1,3 | 11,8% | 15,0% | |
| SP Vopak Colbia (Colterm) | - | - | - | - | - | - | - | - | |
| SP Pto Mamonal | 3.024.359 | 4.551.487 | -512.936 | 126.499 | 0,2 | 4,0 | 38,8% | 24,6% | |
| SP Mamonal | 2.010.836 | 2.168.566 | -107.827 | 114.635 | 6,0 | 24,0 | 2,9% | 1,9% | |
| SP T.Cont.Cartag.-Contecar | 21.620.353 | 28.890.239 | 1.956.551 | 10.003.559 | 2,6 | 5,6 | 7,2% | 3,6% | |
| SP T.Marit.Muell.el Bosque. | 5.653.000 | 16.585.000 | 958.000 | 8.186.000 | 0,1 | 3,2 | 38,2% | 36,6% | |
| T. Zona Cartagena | 170.360.715 | 253.584.621 | 24.473.449 | 67.734.711 | | | | | |
| SAN ANDRES | | | | | | | | | |
| SP S.Andres Port Society | 2.528.632 | 4.322.041 | 173.637 | 410.519 | 2,2 | 4,1 | 15,1% | 17,4% | |
| T. REGION CARIBE | 282.943.375 | 398.201.355 | 32.023.714 | 88.736.284 | | | | | |
| REGION PACIFICO | | | | | | | | | |
| BUENAVENTURA | | | | | | | | | |
| SP Reg. Buenaventura | 88.395.773 | 114.830.938 | 21.839.953 | 32.122.408 | 1,9 | 1,7 | 29,3% | 28,4% | |
| SP Grupo Portuario | 9.576.761 | 12.211.520 | 921.336 | 1.035.397 | 0,5 | 0,5 | 36,1% | 45,2% | |
| T. Zona B/tura | 97.972.534 | 127.042.458 | 22.761.289 | 33.157.805 | | | | | |
| TUMACO | | | | | | | | | |
| SP Reg.Tumaco | 1.137.787 | 1.181.865 | 99.684 | 175.564 | 1,2 | 2 | 25,2% | 16,2% | |
| T. Región Pacífico | 99.110.321 | 128.224.323 | 22.860.973 | 33.333.369 | | | | | |
| T. CARIBE Y PACIFICO | 382.053.696 | 526.425.678 | 54.884.687 | 122.069.653 | | | | | |

❖ Su comportamiento se analiza en documento dedicado a las otras sociedades de servicio público.